srpen 2024

– Cestička k domovu známě se vine,
hezčí je, krásnější než mnohé jiné –

zpravodaj

obce Albrechtice nad Vltavou

číslo 4 / ročník 14

Hladná / Chřešťovice / Jehnědno / Údraž / Újezd

zdarma

Tradiční Rybářské závody na rybníce Vápenském

V sobotu 20. července pořádal spolek Rybářských veteránů rybářské závody. Letos opravdu musíme zaklepat na sloní kel, jak se vše vydařilo. Po dvoudenních přípravách jsme v sobotu ve 13.00 mohli odpískat začátek lovu. K závodu se přihlásilo celkem 29 rybářů. Z toho 19 dospělých a dětí do 15 let deset. Tentokrát se ryby konečně umoudřily a něco se nachytalo. Kaprů 27, amuři 2, plotice 4 a bolen 1. Více *str. 5*

Loučení s absolventy základní školy na zámku v Chřešťovicích

Poslední červnový pátek byl pro všechny žáky slavnostní. Předávalo se vysvědčení a hlavně je čekalo období, na které se těšili - prázdniny, léto, koupání, výlety, dovolené a další úžasné aktivity.
Pro žáky devátého ročníku byl 28. červen ještě o něco slavnostnějším a výjimečnějším. Byl pro ně dnem, kdy se loučili s něčím, co dobře znali a uvědomění, že je čeká krok do neznámého... *Více na str. 14*

MS Jehnědno Zkouška psů z vodní práce

V sobotu 27. července za tropického počasí, které se předpokládá spíše u moře, uspořádal Myslivecký spolek Jehnědno zkoušky psů z vodní práce mezi chřešťovickými rybníky. Zahájení akce proběhlo za zvuku halali od trubačů OMS Písek. *Více na str. 7*

Suchou nohou přes Sázka

Tuto oblíbenou akci pořádal Sbor dobrovolných hasičů Jehnědno v sobotu 10. srpna 2024 od 13:00 v novém sportovním areálu. K disciplínám, ve kterých se soutěžilo, patřil závod v kádi, souboj gladiátorů a soutěž dvojic v jízdě na trakaři. *Více na str. 6*

Rekonstrukce pietního místa

Obec získala dotaci z Ministerstva obrany ČR na rekonstrukci pomníku padlým v 1. světové válce. Pomník nechali postavit na památku svým padlým spoluobčanům divadelní ochotníci v letech 1917-1918.
Projekt se také skládal z úpravy prostranství, která je již z větší části hotová. Došlo k odstranění plotu, zhotovení nového plotu v nejbližší blízkosti pomníku a vybudování mlatového chodníku. Na současnou vysazenou zeleň je dotace, kde končí udržitelnost v tomto roce. Proto s úpravou parkové výsadby vyčkáváme. Samotný pomník nese známky poškození kvůli klimatickým vlivům. Převážně se jedná o vydrolení původních spár a spojů v kamenné podezdívce, znečištění celkového objektu a vyčištění písma, který se nachází z každé strany horního sloupu. Betonový základ je neúplný a kovové prvky jsou rovněž poškozeny klimatem. Do konce září tak vznikne důstojné pietní místo, na které by se nemělo zapomínat.

Hana Krippnerová, MBA – místostarostka obce

Teče voda, teče ...

První veřejný vodovod v Albrechticích

V současné době se v obci potýkáme s důsledky výstavby nové vodovodní a kanalizační sítě, s omezením v přístupu do domu, provizorními štěrkovými povrchy cest, hlukem a prachem. Tato nákladná akce umožní, mimo jiné, přístup ke kvalitní římovské vodě asi tisícovce obyvatel obce.

Ale jak vznikal v Albrechticích první veřejný vodovod?

Zkusme dát dohromady vzpomínky několika pamětníků a poznatky p. Milana Kovářika, který vycházel ze vzpomínek svého otce Jaroslava. Budou to střípky, které při sestavování občas nezapadají do sebe přesně, ale obrázek se složí. Začalo to koncem 50. let vznikem JZD. Postavily se postupně dva kravíny, ve kterých bylo na 600 krav. Ty potřebovaly pravidelnou dávku vody. Hodně vody. Proto se ve svahu pod Kamýkem, nad asfaltovou Paseckou cestou, v prameništi Horského potoka, vybudovala studna o průměru 2 m. Ukázalo se, že vody není tolik, kolik se předpokládalo. Proto prý po lesní cestě, kudy se dopravoval materiál na stavbu studny, jezdil traktor s cisternou a vodu čerpal.
Další zdroje vody se našly pod Paseckou cestou, u odbočení na cestu na Výrov. Byla vybudována studna s dostatečným množstvím vody, která byla propojena s horní studnou nad cestou. Hloubka byla 8 m. Za normálního stavu spodních vod byla výška vodního sloupce 6 – 8 m. Krajem lesní cesty bylo položeno potrubí s kontrolní a odvzdušňovací šachtou. Voda byla zprvu vedena do prvního vodojemu na Výrově, později byl postaven nový.
Protože byl zájem o instalaci vodovodu v obci, hledaly se nové zdroje vody. Našly se v údolnici v okolí nově vybudovaného rybníku Radotěš (horní Trampalák) a Trampalovského rybníka. Voda byla svedena do nově zbudované úpravny na dvoře družstevních bytovek. V nádrži uvnitř se voda odkalila a pomocí malých čerpadel se do ní přidávaly chemické přípravky, které měly odstranit velkou chybu jímané vody – nadbytek železitých sloučenin. Upravená voda se čerpadly tlačila do vodojemu na Výrově, míchala se s vodou od Kamýka a odtud pak samospádem tekla do vodovodního řadu v obci. Řešení to nebylo ani jednoduché, ani příliš účinné a spolehlivé.
Proto po čase se albrechtické zdroje vody odstavily a byla přivedena římovská voda z vodojemu ve Všeteči. Ale kdyby se ve státě něco pokazilo, nějaká záloha vody tady je.

Přejme si, aby do konce roku 2025 byly veškeré práce na připojení všech rodin na veřejný vodovod dokončeny a kvalitní pitná voda z veřejné sítě byla naší jistotou. P.D.

Napsali jste nám

Zapomenutá studna u Horského potoka

V naší obci je již málo pamětníků, kteří znají okolnosti spojené se stavbou tohoto záložního zdroje pitné vody. Studna se nachází cca 10 m vlevo od hlavního prameniště Horského potoka. Nad studnou ve vzdálenosti 10 m končí nezpevněná lesní cesta, která tehdy umožnila příjezd traktoru s cisternou. Bylo možno načerpat 10 m3 pitné vody, s ponecháním dostatečné rezervy. Dnes je přístupová cesta v žalostném stavu. Největší buk, který jsme s kamarádem Ladislavem Švehlou nedaleko této studny změřili, má obvod 305 cm, průměr 103 cm, výšku 32 m a kubaturu 12,11 m3. *Milan Kovářík, Alb. čp. 86*

Z 3. zasedání ZO konaného dne 18. června 2024. Zasedání řídil starosta Ing. Miroslav Ušatý. Přítomno 13 občanů, z toho 11 členů ZO.

Kontrola plnění usnesení ZO a zpráva o činnosti RO
Starosta – proběhlo jednání s Policií ČR a SÚS ohledně úsekového měření rychlosti v Albrechticích nad Vltavou u školy. Policie nepovolí úsekové měření ani zpomalovací pruhy. Doporučuje vybudovat ostrůvek v komunikaci pro zpomalení provozu.
Ing. Havlíček – proč nepovolí úsekový radar?
Starosta – doporučuje udělat tato opatření v rámci vybudování chodníku směr Hladná.
– proběhne jednání s Ing. Tarabou ohledně bytových jednotek v Údraži
– záložní vodovodní řad v Albrechticích nad Vltavou by se měl budovat příští rok
pí. Olejnická – proč byl zrušen svoz dětí autobusem ze školy v pátek odpoledne?
Místostarostka – je to neekonomické, paní ředitelka nabídla prodloužení školní družiny do 16:30.
ZO schvaluje činnost rady obce.

Starosta seznámil s činností na stavbách:
VHI – běží výstavba ČOV, zkušební provoz bude spuštěn na přelomu září a října, zkušební provoz trvá 1 rok.
– jsou hotovy všechny kanalizační přípojky v Habří a na hlavní trase v Albrechticích.
– kanalizace kolem pomníku a Sládků by měla být hotova do konce srpna a celá komunikace v tomto úseku bude kompletně zaasfaltována, až zde budou položeny všechny sítě. Dále by měla být kompletně zaasfaltována komunikace od zrcadla do Habří a v lokalitě u Šímů.
– je hotový přivaděč od hlav. vodojemu k vodojemu v Prchových
– vodovod v Újezdě je hotový.
– v Chřešťovicích se zpracovává projekt položení sítí el. vedení.
– mapují se vodovodní přípojky v místních částech, byly zjištěny rozdíly mezi projektovou kanceláří a obcí, je nutné upřesnit.
– rybník v Jehněně je hotový, bude se dodělávat hřiště. Je podaná žádost o dotaci.
– byly schváleny všechny žádosti o dotaci na FVE, je zpracována projektová dokumentace na FVE na budově ZŠ, tepelné čerpadlo a trafostanici ve škole.
– byla schválena dotace na Lesní stezku v Chřešťovicích, bude vypsána VZ.
– od července začne platit nový stavební zákon, příští týden budou stavebnímu úřadu doručeny veškeré žádosti, které podléhají stavebnímu řízení.

Bc. Jačková – je znám termín dokončení hasičského hřiště v Jehněně?
Starosta – běží stavební řízení, počítá s dokončením během července.
Místostarostka – v současné době probíhá kontrola smlouvy na projektovou dokumentaci k návsi s právníkem.

Přístavba malotřídky pro ZŠ
Obec několikrát neúspěšně žádala o přístavbu ZŠ. Dnes se paní místostarostka s paní ředitelku školy zúčastnila školení ohledně dětských skupin. Informovala, že je možnost získat dotaci až do výše 100% nákladů na vybudování dětské skupiny na „zelené louce“. Udržitelnost projektu je 5 let, kdy musí být využíváno jako dětská skupina, poté může obec využívat k jiným účelům Škola potřebuje další prostory pro učebny, ty by získala přestěhováním mateřské školy do dětské skupiny. Nová budova pro dětskou skupinu by mohla být postavena v prostoru pískového hřiště nebo v blízkosti školní zahrady.
Ing. Havlíček – jak se plánuje využít stávající kotelna?
Starosta – bude využita jako strojovna pro tepelné čerpadlo.
p. Schánilec – pokud bude i jiná využitelnost, tak souhlasí. Nemůžeme se spoléhat na to, že bude pořád dostatek dětí ve škole.
p. Řeřábek – navrhuje vybudovat dětskou skupinu za tribunou u hřiště, kde by se mohlo v budoucnu využít jako byty a parkoviště.
p. Kothánek – doporučuje vybudovat na pískovém hřišti.
Starosta – navrhuje pozvat architekta, aby navrhnul varianty.
ZO bere na vědomí informaci o zřízení dalších dětských skupin a pověřuje vedení obce přípravou návrhů.

Příspěvek na vodovodní přípojky
Zastupitelstvo obce na svém zasedání dne 25.4.2024 usnesením č. 29/2024-ZO schválilo poskytnutí finančního příspěvku na vybudování vodovodní soustavy ve výši 10.000,- Kč na připojení jednoho trvale obydleného objektu s podmínkou odběru vody 20 m3/rok. V současné době byly ve spolupráci s právníkem obce připraveny vzorové smlouvy na poskytnutí příspěvku, které je nutné schválit. Vzory smluv jsou nedílnou součástí zápisu.
Starosta - jedná se o 2 varianty smluv, jedna pro trvale obydlenou nemovitost, druhá pro chataře. Smlouvy budou podkladem pro Čevak.
Ing. Havlíček – je zde povinnost odběru 20 m3 vody. Na jak dlouho?
Starosta – je to na dobu 10 let
ZO schvaluje vzor Smlouvy o spolupráci při budování dálkového vodovodu pro veřejnou potřebu pro připojené objekty, v nichž je hlášen trvalý pobyt osoby a vzor Smlouvy o spolupráci při budování dálkového vodovodu pro veřejnou potřebu pro připojené objekty, v nichž není hlášen trvalý pobyt žádné osoby.

Stanovení nájemného a provozních vztahů mezi obcí a uživateli obecního majetku
Starosta obce požádal Finanční výbor o nastavení podmínek užívání obecního majetku a přidělování finančních příspěvků spolkům.
Ing. Havlíček – zjistil informace, kolik obec finančně přispívá spolkům. Neví, jak stanovit pravidlo, podle kterého porovnávat. Nelze najít společný jmenovatel. Pokud je spolkový život pro obec přínosný, nemůžeme porovnávat. Neexistuje jednotné pravidlo, podle čeho posuzovat. Vždy záleží na zastupitelstvu obce a jeho rozhodnutí, jestli chce daný spolek nebo akci podporovat, vždy je nutné přistupovat individuálně.
Zastupitelstvo obce bere na vědomí.

Územní studie Újezd
V místí části Újezd jsou pozemky soukromých vlastníků, které jsou dle schváleného územního plánu určené k výstavbě 25 rodinných domů. Je nutné pro tuto oblast zpracovat regulační plán. Na pozemcích bude investory vybudována komunikace a další sítě. Obec bude realizovat pouze komunikaci na svých pozemcích.
p. Veverka – jak se řešil dopravní situace?
Starosta – proběhlo jednání s Policií ČR, pravděpodobně si vlastníci pozemku budou muset na své náklady vybudovat odbočovací pruh. Je to však na posouzení Policie.
Zastupitelstvo obce a ukládá pokračovat v administrativních úkonech.

Diskuse, různé
Starosta – na minulém zasedání zastupitelstva obce se dotázal, co s kulturním domem v Albrechticích nad Vltavou. Pokud nepřipravíme nějaký projekt, objekt začne chátrat.
p. Veverka – navrhuje kanceláře nebo byty, hospodu ne
pí. Krippnerová – ponechat jako sál, aby bylo zázemí pro různé společenské a kulturní akce (škola, senioři atd.).
Nevíme co bude s hospodou.
Starosta – objekt jsme schopni zpřístupnit vlastním schodištěm, předpokládaná investice cca 15 mil. Kč
p. Řeřábek – v jiných obcích jsou velké sály a nejsou využity
p. Sládek – souhlasí s pí. Krippnerovou, prostory by si mohly půjčovat spolky pro svoje akce
Ing. Havlíček – abychom nelitovali za několik let, že je zde hospoda. Pokud však nebudeme nyní investovat, objekt bude chátrat a pak budeme muset vkládat velké finanční prostředky. Navrhuje zeptat se veřejnosti, co by zde chtěli.
pí. Krippnerová – byla pořízena aplikace UZOB na pořizování zápisu zastupitelstva a rady obce. Až bude aplikace v provozu, budou zastupitelé i občané informováni, jakým způsobem budou aplikaci používat.
p. Veverka – doporučuje vyřadit z majetku autobusovou čekárnu ve Slavěticích.
p. Řeřábek – jsou již opraveny informační tabule?
p. Veverka – některé jsou opravené, zbytek se opravuje.

Albrechtičtí zahrádkáři

Krupobití zničilo zahrádkářům úrodu

Letošní počasí vůbec nepřeje zemědělcům, ale ani zahrádkářům, sadařům, zelinářům či vinařům. Předčasný start jara a extrémně vysoké teploty na začátku dubna vystřídalo zvýšené ochlazení a noční mraz, které způsobily katastrofu nejen v ovocných sadech, ale i na vinicích nebo zelinářům. Mírná zima bez mrazů navíc násobně zvýšila také riziko přemnožení škůdců, hlavně hlodavců, ale i zvýšenou aktivitu hmyzích škůdců, jako jsou dřepčíci, mšice, mandelinky, drátovci a spousty dalších.

Ale příroda se sama postarala o to, že na některých ovocných stromech i přes jarní mrazy, přece jenom pár plodů zůstalo. O to s větším úsilím jsme se začali věnovat našim zahrádkám. V teplém a vlhkém počasí nám zelenina rostla přímo před očima. Rajčata už začínala červenat, na paprikách visely plody, cukety a dýně už byly jen utrhnout. A tak jsme si mysleli, že už budeme brzy sklízet.

Ale přišel pátek 21. června 2024. V odpoledních hodinách začalo bouřit a krátce po 16. hodině se nad Albrechtice n/Vlt. snesly černé mraky. Byla obrovská tma, vytvořila se supercela a začalo silné krupobití, které trvalo asi půl hodiny. A dílo zkázy bylo dokonáno. Nikdo z nás takovou hrůzu nezažil a nečekal. Kroupy dosahovaly až do velikosti tenisových míčků a vůbec jsme se neodvážili vyjít z domu. A když hrůza skončila a lidé se šli konečně podívat, co krupobití způsobilo, zůstaly všem jen oči pro pláč. Poničené střechy, rozbitá okna okna domů, omlácené fasády, totálně rozbité skleníky, poničený zahradní nábytek, kapoty a skla aut, poničené solární kolektory na střechách.

Pohled na zničenou úrodu na zahradách a zahrádkách byl rovněž velmi smutný a skličující. Kroupy ji skutečně doslova umlátily. Brambory, řepa, saláty, zelí, cukety, dýně a ostatní zelenina v zahradách byly rozsekány a utlučeny do země, z rajčat zbyly jenom hlavní stonky uchycené u tyčí. Byly zničeny květiny na záhonech i v oknech, rovněž tak i na hrobech na místním hřbitově. Ovoce se stromů bylo sraženo i s letošními vegetačními vrcholky a s listím, takže pod stromy zůstalo nastláno zurážených ratolestí více než na podzim. A mladé ovocné stromky měly kůru na kmenech poničenou a rozsekanou, takže jsou určeny k likvidaci.

Krupobití zřejmě usmrtilo i mnohé zpěvné ptáky v korunách stromů a v keřích.

Kvůli bouřce museli místní hasiči v pátek v podvečer čerpat vodu z domů, odstraňovat popadané stromy a rovněž tak i nánosy bláta, kamení, větví a nepořádku z komunikací a z návsi. Albrechtičtí občané všechnu tu spoušť postupně odklidili. K tomu připravené kontejnery nestačila obec odvážet. A na zahrádkách mnozí znovu záhony osázeli. Doufejme, že žádné ničivé krupobití již nepřijde. Ani přívalový déšť při bouřce z 22. června, kdy obcí protékaly potoky vody, škody na zahrádkách již nezpůsobil.

Letošní tradiční Podzimní výstava květin, ovoce a zeleniny,
kterou plánovali zahrádkáři na konec měsíce září,
nelze z uvedených důvodů uskutečnit.
Ale o to více se budeme těšit
na setkání s vámi na výstavě v roce 2025.

Za ČZS Albrechtice n/Vlt.: Škoda František

Chřešťovický Kozín

Kvetoucí zahrádka, která potěší oko i duši

„To je barev, až oči přecházejí!“ chtělo se nám říct při pohledu na kvetoucí zahrádku paní Jitky Kozákové. Na zajímavě osázenou zahrádku v chřešťovickém Kozíně nás se slovy: „To musíte vidět,“ upozornila paní Věra Klimešová. A tak jsme jednoho srpnového dne tento malý ráj navštívili. V Květinové soutěži by tato zahrádka získala jedno z prvních míst.

Děkujeme paní Jitce Kozákové, že nás vlídně přijala a dovolila i fotografovat. *vp*

Ohlédnutí za Pouťovou veselicí

Na pouť v sobotu 29. června jsme pořádali Pouťovou taneční veselici v Albrechtické hospodě. Velice vydařená akce. Sešlo se nás okolo třiceti. Takže jsme každý mohl sedět na třech židlích a pomalu u jednoho stolu. Na tanečním parketu jsme mohli válet sudy a nikdo se netlačil. Já osobně jsem toho názoru, ať si každý chodí kam chce a dělá si co chce. Ale někdy takové ty justy a trucy, které jsou hodné malých dětí, jsou mi opravdu k pousmání. Z důvodu, že hospoda je obecní, tak ji budeme bojkotovat, budeme si dělat naschvály, nechápou už ani lidé z okolních vsí. A ti kdo si buší do prsou, jak nám to nandali, že k muzice nešli, nám prokázali radost. Mohli jsme se vyřádit u pořádné hudby, hospoda byla naše, všeho dost a fajn nálada. Vydrželi jsme dlouho do noci a poté odcházeli spokojeni k domovům. Už se těšíme na příští pouťovku, jak si to užijeme. Takže děkujeme všem co přišli a hlavně těm, co nepřišli. *Za Rybářské veterány Mňouk*

Rybářské závody na rybníce Vápenském

V sobotu 20. července, jsme pořádali opět tradiční rybářské závody na Vápeňáku. Lida se sešlo během celého dne opravdu požehnaně. Po dvoudenních přípravách jsme v sobotu ve 13.00 hodin mohli odpískat začátek lovu. K závodu se přihlásilo celkem 29 rybářů. Z toho 19 dospělých a dětí do 15 let deset. Konečně se letos ryby umoudřily a něco se nachytalo. Kaprů se ulovilo 27, amuři 2, plotice 4 a jeden bolen. Během celého dne a večera se podávalo všelijaké občerstvení. A že se letos opravdu vše snědlo a vypilo beze zbytku. Odhad je, že za celou dobu konání závodů a večerního posezení se nás sešlo okolo sedmdesáti. Počasí bylo jako na objednávku, žádná bouře, vichr, déšť, no paráda. Myslím, že většina z nás byla spokojena, že jsme se tak sešli a užili si hezký den. Pouze naše kolegyně Jindra musela na pár hodin domů se zaléčit a dát se dohromady. No ono není divu, když si jdete odskočit do lesa a povede se vám trefit rovnou do vosího hnízda. Těm se to samozřejmě nelíbilo a tak si dovedete představit, jak to mohlo dopadnout. Ale po několika desítkách vpichů dopadla ještě dobře. A nyní k výsledkům závodu.

V kategorii dospělých

1. místo	Edita Tovarová	celkem	3,54 metru
2. místo	František Lipčák		1,27 metru
3. místo	Petr Mikšík		1,01 metru

V kategorii dětí

1. místo	Kryštof Culek	0,51 metru
2. místo	Tadeáš Kolpa	za vytrvalost

Dětem to holt letos moc nešlo, ale příště bude líp. V každém případě všem rybářům blahopřejeme a doufáme, že ceny jim udělají radost.
A my už se opět těšíme, jak se napřesrok sejdeme zase v tak hojném počtu.

P e t r ů v z d a r !

A co dál ...?

To je přece jasné. Na řadě je **K O N C E R T** souboru Chairé, již **v neděli 8. září od 16 hodin**. Kromě krásné hudby a písní souboru, si můžeme užít umělecký přednes, herecké legendy, paní Libuše Švormové. Moc se na vás těšíme.

V sobotu 12. října uskutečníme **Z Á J E Z D** do Telče, kde navštívíme krásný zámek, dáme si pár hodin rozchod na prohlídku města a poté se přesuneme do Jihlavy. Zde nás čeká komentovaná prohlídka pivovaru a posezení v pivovarské hospodě. Odjezd z Jihlavy je plánován na půlnoc.

Cena zájezdu by měla být 1000,- Kč na osobu. Z této ceny bude hrazen: vstup do zámku v Telči, komentovaná prohlídka pivovaru, večeře a občerstvení v pivovarské restauraci a doprava naším autobusem.

Vše ještě upřesníme, ale už teď se můžete hlásit o účast na zájezdu:
na tel. č. 775 253 145, nebo u Milana a Jindřišky Pizingerových či Františka Krále.

Tak se budeme těšit na naše společné akce. Mějte se fajn! *Za RV Mňouk*

SDH Jehnědno

Po letech opět Suchou nohou přes Sázka

V sobotu 10. srpna se v Jehnědnu konala oblíbená letní sportovní akce Suchou nohou přes Sázka. I když se akce konala po dlouhé odmlce, zájem ze strany soutěžících i diváků byl veliký.
Zúčastnili se jak dospělí, tak i děti. Soutěžící si mohli užít závod v kádi, souboje gladiátorů, dospělí soutěže dvojic v jízdě na trakaři a děti jízdy s kolečkem nebo trakařem. V kategorii dospělých se zúčastnilo celkem 24 soutěžících a v kategorii dětí se zúčastnilo 15 soutěžících.
Po celý den počasí akci přálo, a tak ani nikomu nevadilo, když ho jeho parťák vyklopil z trakaře nebo shodil při souboji gladiátorů do vody.
Lucie Tušilová

Štít Albrechtic

MS Údraž a MS Jehnědno v Jizerských horách

Dne 22. 6. 2024 se v Albrechticích v Jizerských horách konal 51. ročník Štítu Albrechtic, hlavní disciplínou tohoto turnaje je fotbalový turnaj, o kterém jistě napíší naši fotbalisté, ale co bych chtěl zmínit, že hezkou řádku let probíhá také střelecká soutěž a soutěž dobrovolných hasičů. Hasiči to nemají s technikou tak jednoduché, přejíždět veliké vzdálenosti a tak se soutěž hasičů moc neuchytila. Za to v myslivcích se utvořila parta nadšených lidí pro sportovní střelbu a myslivost, kteří se navštěvují i mimo Štít Albrechtic na mysliveckých akcích. Tento rok byla střelecká soutěž ohrožena, protože Albrechtice v Jizerských horách nemají myslivecký spolek a proto se organizace ujal Mirek Ušatý s Markem Daňhelem z Albrechtic u Českého Těšína, za což jim patří velký dík.
Je velká škoda, že Albrechtice nad Vltavou reprezentují jenom myslivecké spolky z okolních vesnic - MS Údraž a MS Jehnědno, kdežto místní spolek MS Albrechtice se nezúčastňuje!
Třeba to do budoucna napraví.

A teď už k samotné soutěži:

Střelba probíhala na horské střelnici Bramberk v nadmořské výšce okolo 1000 m. n. m.

Střílel se: am. trap, zajíc na průseku a kulová střelba na terč.

A jak to dopadlo v družstvech:

1. místo: MS Údraž
2. místo: MS Albrechtice /Březová
3. místo: MS Jehnědno
4. místo: MS Albrechtice u Českého Těšína

A v jednotlivcích:

1. místo: Vlastimil Hronek
2. místo: Mirek Ušatý
3. místo: střelec z Lesních Albrechtic
(snad mi promine, zapomněl jsem jeho jméno)

Příštímu Štítu 2025 v Albrechticích nad Vltavou a myslivosti ZDAR!

Za Myslivecký spolek Údraž Pod obrázkem - Honza Schánilec

Zkouška psů z vodní práce

Úvodní přivítání akce zaznělo z úst předsedy mysliveckého spolku Jehnědno pana Václava Lida a předsedy OMS Písek pana Jana Matulky. Veškeré informace vůdcům a jejich podporovatelům sdělil vrchní rozhodčí Martin Batista.
Na tuto zkoušku uspořádali pořadatelé a organizátoři dva nácviky, kterých se zúčastnili přihlášení vůdci a jejich psí svěřenci. Toto nejspíš přispělo k úspěšnému složení zkoušek většiny zúčastněných. Na zkoušky bylo přihlášeno 22 psů z toho 8 zástupců loveckých plemen. Dva vůdci se svými svěřenci se nedostavili a 17 pejsků složilo zkoušku úspěšně. Přihlížející korona měla neobvyklou možnost pozorovat rozdílnou práci jednotlivých plemen. Věříme, že všichni přihlížející si přišli na své. Největší zastoupení v počtu pěti pejsků měl Německý ohař krátkosrstý.
Vítězem vodních prací se stala fena německého krátkosrstého ohaře Era od Vltavského Saníku s vůdkyní Barborou Myšičkovou. Společně dosáhly plného počtu 100 bodů v I. Ceně.
Nenechal se zahanbit ani Český fousek York z Hložku vedeným Vlastimilem Štráchalem, kterému připadlo druhé místo také s plným počtem 100 bodů v I. Ceně.
Třetí příčku si odnesla fena Německého krátkosrstého ohaře Gábi z Tálína s vůdcem Vlastimilem Krippnerem z Hladné také s plným počtem 100 bodů v I. Ceně.
Vzhledem ke stejnému počtu bodů o vítězích tentokrát rozhodoval věk psích svěřenců.

Členové Mysliveckého spolku Jehnědno za velké osobní i materiální pomoci hasičů z Chřešťovic připravili mezi chřešťovickými rybníky prostory i zázemí pro konání těchto zkoušek psů, které bylo všemi zúčastněnými velice dobře hodnoceno.

Na závěr bych rád poděkoval všem, kteří se podíleli na přípravách této nevšední akce, SDH Chřešťovice za zapůjčení stanů ale také jejich stavění před a bourání po akci. Rodinným příslušníkům a drahým polovičkám za přípravu a fungování občerstvení. Obecnímu úřadu v Albrechticích nad Vltavou za zapůjčení stolů a lavic. A v neposlední řadě také Okresnímu mysliveckému spolku Písek za dlouholetou spolupráci.
Myslivecké kynologii a myslivosti Zdar. *Václav Lid*

Albrechtická obecní knihovna

Milí čtenáři,
jak bylo přislíbeno v minulém Zpravodaji, přikládám krátké pokračování z besedy s panem spisovatelem **Ladislavem Beranem**.
Jak na sebe prozradil, mimo jiné čerpá své náměty v archivu v Třeboni a z knihy Soudní případy.
I on má na svém kontě z doby práce u kriminálky tzv. pomníčky – jak se mezi kriminalisty říká neobjasněným případům.
Jeho aktivní služba trvala do 60 let (5 let přesluhoval).
Prý nemá dobré zkušenosti s lidmi, kteří vykrádali kostely a návesní kapličky.
Písek míval na kostelech a kapličkách 88 procentní objasněnost. O tom svědčí přehled o překupnících a starožitnících.

Střípky z historie četnictva

Četníci na Písecku nebyli často ženatí, neboť žena musela mít našetřeno 12 000 korun, aby se mohla konat svatba.
Četnická pátračka byla složena z 8 lidí a její rajón byl velmi rozsáhlý, od Písecka až po Prácheňsko.
Pro vyřešení případů měli k dispozici 1 auto a 1 motocykl – zvaný bedár, jinak chodili pěšky.

Střípky z historie četnictva

Za první republiky spoustu četníků padlo při střetu s pytláky. Ti je nazývali klempíři. Když četník chytil pytláka, ulovená zvěř byla jeho.

Dříve platilo rčení: „Kde je vidět četník, tam je bezpečno.“

Písek byl v minulosti nejen městem studentů, důchodců, ale i nevěstinců, hospod, restaurací, kaváren či vináren. O prázdninách se mu říkalo tzv. Malá Praha – díky kamennému mostu a třem plovárnám, kde se i v restauracích tančilo a vedl se čilý společenský život. Rekreovat se přijelo na 2 tisíce turistů, s nimi se přiživila také galerka odjinud. Tudíž četníci neměli o řešení kriminálních případů nouzi. A právě děvčata z vykřičených domů často pomáhala s vyřešením jednotlivých případů. Pravda, někdy pomohla i náhoda.

Ladislav Beran věnuje své knihy všem poctivým četníkům, kteří plnili řádně své služební povinnosti a neváhali nasadit své životy v boji se zločinem a při obraně vlasti.

Kdo má zájem blíže se seznámit s životem četníků, může navštívit Obecní knihovnu v Albrechticích nad Vltavou a vybrat si některý z řádky titulů.
Srdečně zve Dana Ryšlavá - knihovnice

Strastiplný osud četníka Karla Strmiska ... trest smrti za velezradu

Milí čtenáři,
jak víte, snažím se vyhovět různorodým přáním čtenářů beletrie i odborné literatury a objednávám jim v rámci výměnného souboru z Písku tzv. tituly na míru. Mezi takové čtenáře patří i dlouholetý návštěvník Obecní knihovny v Albrechticích nad Vltavou – Pavel Kolda, který se zaměřuje ve svém volném čase na literaturu faktu, konkrétně se věnuje 2. světové válce.

Když si přečetl knihu **Morový rok 1938** Kronika tragického roku (2. díl Karlovarsko) od autorů Vladimíra Bružeňáka a Josefa Mackeho, narazil na zajímavé informace ohledně převeleného četníka do četnické stanice v Albrechticích nad Vltavou. Podle jeho názoru by osud tohoto muže mohl zajímat i dnešní obyvatele naší obce. Jsem velice ráda, že mne oslovil a tímto předkládám stručný výtah z textu.

Karel Strmiska (1910 - 1952)

Narodil se v Praze a jako obyčejný kluk si hrával na zloděje a četníky.
Tehdy ještě netušil, že se mu pozdější služba u četnictva stane osudnou.
Dne 1. července 1933 byl na vlastní žádost přijat k uniformovanému bezpečnostnímu sboru. Po absolvování pětiměsíčního kurzu četníků na zkoušku v Praze byl na rok přidělen k četnickému pohotovostnímu oddílu v Chomutově. Koncem roku 1934 nastoupil jako strážmistr na četnickou stanici v Ostrově. Kdyby nepřišel osudový rok 1938, možná by tam sloužil až do penze. Zde si našel i svou milou – Němku Idu Frohmovou, kterou si vzal v témže roce za ženu. Klidnou službu mu změnila částečná mobilizace a nástup na hranice. Od 21. května 1938 byl určen jako velitel družstva a zástupce velitele čety Stráže obrany státu v Loučné.

Poté co bylo politiky rozhodnuto tzv. „o nás bez nás“ a naše pohraničí připadlo Německu, byl Karel Strmiska služebně zařazen na četnickou stanici v Albrechticích nad Vltavou. Spolu s ním odešla do vnitrozemí i jeho manželka Ida, která se i přes nátlak německých úřadů po celou válku nepřihlásila k německé národnosti. Rodina se brzy rozrostla, v roce 1939 přišel na svět syn Karel, o rok později dcera Marie.

Další syn přišel na svět až po válce, kdy opět došlo na přeložení do pohraničí. Tentokrát jako velitel 10. roty pohotovostního pluku INB v Aši.
Dlouholetá služba u četnictva, posléze Sboru národní bezpečnosti, se podepsala na jeho zdraví. Požádal o přeložení do Prahy, kde vykonával kancelářskou službu. Po r. 1948 se nikdy neztotožnil s novým komunistickým režimem. Již krátce po únoru pomáhal rodinám zatčených z vysočanského Sokola, organizoval tajné finanční sbírky pro rodiny politických vězňů a sám do sbírek přispíval.
V roce 1951 se napojuje na protikomunistickou odbojovou skupinu Josefa Vlasatého, která byla ve spojení se zahraničím. Během krátké doby se mu podařilo zapojit do odboje i další dva příslušníky.
Dne 19. září 1951 byl Strmiska pro podezření z velezrady zatčen a zproštěn služby. Během dalších dnů a týdnů byli zatčeni i ostatní členové a pomocníci odbojové skupiny. Po zatčení byl Karel Strmiska surově vyslýchán, přičemž byl donucen podepsat vykonstruované přiznání o přípravě celostátního převratu pomocí jednotek amerických vojsk umístěných v tehdejším západním Německu.
Nakonec byl komunistickou justicí v Praze v inscenovaném procesu 22.12.1951 odsouzen za velezradu a vyzvědačství k trestu smrti. Žádost o milost mu byla zamítnuta. Trest byl vykonán 8.8.1952. Společný hrob popravených a zemřelých politických vězňů je na hřbitově v Motole.

Kdo by měl zájem se s touto zajímavou a poučnou knihou seznámit, může si ji vypůjčit v Obecní knihovně v Albrechticích nad Vltavou. Též ocením i podnětné tipy a nápady, které budou zajímat i ostatní čtenáře.

Dana Ryšlavá - knihovnice

František Švehla z Albrechtic

Osídlování Kansasu v 2. pol. 19. stol.

*V srpnovém zpravodaji 2023 jsme otiskli článek s názvem **František Švehla z Albrechtic – Osídlování Kansasu v 2. pol. 19. století.** Nyní přinášíme pokračování tohoto zajímavého životního příběhu albrechtického rodáka.*

Švehlův rod v Albrechticích přebýval již v polovině 17. stol., tehdy zde žil sedlák Jakub Švehla....

Jeho potomek František Švehla - pozdější emigrant - přišel na svět 12. května 1823 v domě čp. 40. Na jaře roku 1854 se František Švehla se svou druhou manželkou (první žena se stala ve 29 letech obětí cholery v roce 1850) a synem Františkem mladším odhodlal k emigraci.
Z Albrechtic Švehlovi odešli do Prahy, odtud jeli vlakem do Hamburku, dále parníkem do Liverpoolu, poté plachetnicí do New Yorku. František Švehla st. byl vůdcem migrující skupiny Čechů, jako jediný totiž uměl německy. Za cíl cesty si zvolili stát Iowa. Z Philadelphie cestovali vlakem do Pittsburghu, dále do Clevelandu a lodí do Chicaga, pak putovali na železničních vagónech do města Galena poblíž hranic států Illinois a Iowa. Poslední etapu absolvovali v povozech. Následující zimu Švehlova rodina přečkala ve stavení zbudovaném z fošen u Turkey River ve státě Iowa.
František Švehla starší po příchodu do Států pracoval jako dřevorubec, další zprávy o jeho životě se ze vzpomínek jeho syna nedozvídáme. Víme jenom, že s manželkou měli další potomky. Zemřel 5. srpna 1881 v Iowě, pohřben je ve Spillville.
Od roku 1856 se také syn František ml. živil dřevorubectvím. Do oblasti přicházeli další Češi, kteří v roce 1860 postavili katolický kostel ve Spillville a později i v Protivíně. Název osady napovídá, že sem přicházelo hodně migrantů z jižních Čech. František Švehla ml. skončil s prací dřevorubce. Rozhodl se pro podnikání. Dvě zimy studoval ve Fort Atkinson a poté se živil sedlářstvím.
Od října 1862 do října 1865 pak sloužil v armádě, jednalo se o 6th Iowa Cavalry Regiment, pluk operoval v dakotské divočině, kde docházelo ke konfliktům se Siouxy, v dnešní Severní Dakotě probíhala výstavba Fort Rice, na které se podílel. Po návratu z armády se František 18. května 1868 v kostele ve Spillville oženil s Annou Kuchtovou.
Novomanželé se rozhodli pro odchod dále na západ.
František vedl karavanu přes Jižní Dakotu do Saline County v Nebrasce, kde mezi lety 1869–1874 pomohl vytvořit nové osídlení a kde se začal plně věnovat polnímu hospodářství. Bohužel mu oheň na podzim 1869 a 1873 zničil všechnu úrodu, ve druhém případě došlo také k těžkému poškození usedlosti. Po neštěstí v roce 1873 František ve svém srubu zřídil školu, kde začal vyučovat.
Na začátku května 1874 se František rozhodl přestěhovat do Kansasu, manželku se třemi dětmi prozatím zanechal v Nebrasce. Vedl skupinu, jež putovala přes Belleville do města Concordia, kde se mu ale nepodařilo získat půdu, na které by mohl hospodařit, a tak pokračoval na jih do města Salina, kde koupil od Kansas Pacific Railroad Company pozemky.
Přes Ellsworth dorazil 14. května 1874 do Wilsonu, odkud se více nestěhoval. Zmiňuje, že se zde usadil díky mírnému podnebí, dobré půdě, dostatku vody, stavebních materiálů a blízké železniční stanici. František Švehla ml. byl prvním Čechoameričanem, který získal půdu ve městě Salina. Po jejím průzkumu, během něhož ho kovbojové okradli o vojenský revolver, který koupil od armády při svém propuštění, se vrhl k úpravě půdy na získaných pozemcích.
Půda zahrnovala celkem 80 akrů, přičemž kupní cena činila 6 $ za akr.
V červenci 1874 se vrátil pro zbytek rodiny do Nebrasky, povedlo se mu část tamní půdy prodat kupci z Iowy v ceně

František Švehla mladší s manželkou Annou a synem Victorem na fotografii z roku 1874. Na druhé fotografii je František Švehla mladší během služby v kavalerii.

12 dolarů za akr, zbylých 80 akrů měl přednostně zajištěných díky službě v armádě. Po úspěšném prodeji naplněn radostí, se nechal s celou rodinou vyfotografovat.
Nebrasku a Kansas v srpnu 1874 zasáhla invaze kobylek, která zničila nejen úrodu na polích, ale i v sadech a na zahradách. František touto dobou dlel v Nebrasce. Čeští emigranti v Nebrasce ho přemlouvali, aby se zpět nevracel. František Švehla se nenechal přesvědčit a v září 1874 se s rodinou vrátil do Kansasu a poblíž železniční stanice Wilson postavil dům a začal znovu hospodařit.
Dne 22. listopadu 1874 se manželům narodil syn František Švehla nejmladší, jednalo se o první dítě českých rodičů narozené ve státě Kansas.
V zimě 1874–1875 psal František Švehla výzvy do českých periodik ve Spojených státech a novin v Rakousku-Uhersku, ve kterých uváděl zemědělské možnosti kansaské půdy či blízkou železniční stanici, čímž se snažil přesvědčit lidi k přestěhování do krajiny okolo města Wilson.
Na jaře 1875 do oblasti Wilsonu začali přicházet první Češi, během jednoho roku se komunita rozrostla na desítky rodin a v následujících letech dále expandovala.
Kolonisté českého původu brzy měli politické ambice.
Prvním zvoleným zástupcem se roku 1875 jednomyslně stal František Švehla ml., jenž zastával funkci zeměměřiče okresu Ellsworth. O rok později byl v obci Wilson zvolen smírčím soudcem. Do obou funkcí byl později zvolen znovu.
V rámci komunity založil v roce 1875 spolek Blahobyt, který pomáhal obětem různých neštěstí, vdovám a sirotkům po českých osadnících. V roce 1880 vznikl nový spolek, který se zaměřil na rozvoj četby, divadla a sportu, členové se scházeli v objektu „Bohemian Hall“. Švehla se zasloužil o to, aby se půjčování knih ze spolkové knihovny stalo veřejným. Záhy začaly vznikat i další spolky.
František Švehla se i nadále věnoval zemědělství, ale v 90. letech znovu došlo k sérii neúrod, které doprovázely časté prodeje a zabavování domů a pozemků, jelikož majitelé nebyli schopni splácet hypotéky. Švehla přišel o svou farmu a všechen živý inventář, přesto začal znovu, ač tentokrát s velkými dluhy. Jeho usedlost se 160 akry půdy se nacházela jihovýchodně od města Wilson.
V roce 1893 farmu zničil oheň a dvě Švehlovy děti uhořely, manželka Anna kvůli této události navždy trpěla psychickými problémy, zemřela 29. května 1912. František Švehla ml. zemřel 10. srpna 1921 ve věku 75 let. Náhrobní kámen manželů Švehlových se nachází na hřbitově ve Wilsonu.

Převzato ze studijní práce Jana Satranského, potomka rodu Švehlů.

Memoriál Petra Císařovského

Fotbalový pohár obhájily Vodochody

Uplynul další rok a už potřetí jsme si zavzpomínali na našeho kamaráda Petra Císařovského. S kamarády jsme 13. července 2024 uspořádali fotbalový Memoriál na jeho památku.
Děkujeme moc všem zúčastněným fotbalistům ze Všeteče, Vodochody Praha, Tálína, Údraže a hlavně Albrechticím, odkud Petr pocházel.
Také bychom chtěli poděkovat našim divadelníkům, kteří nám připravili velmi bohatý a veselý program. Poděkování patří i kapele, která hrála až do nočních hodin.

Péťo, navždy zůstaneš v našich srdcích.

Tvoje Albrechtice ♡

Albrechtická Poupata

Poděkování
Skupině ČEZ za podporu
v rámci Oranžového roku

SKUPINA ČEZ

Tento způsob léta zdá se být „pařmenům" přející

Brebtové, Vltavínci i spolkově nezařazení fajn lidi se smyslem pro humor …. Zkrátka veselá partička, operující pod označením „Pařmeni". Obsahuje zdravé pevné jádro a neméně důležitou šťavnatou flexibilní dužinu obalenou zdravou slupkou. Daří se jí v každém ročním období, ale léto pro ni bývá nejplodnější. Od poklidného posezení u lahodného moku a šťavnaté pečínky na grilu, přes poznávání kulturně-společenského života v blízkém i vzdálenějším okolí.
To vše občas okořeněno nějakou ještě větší „akcí".
Tou první bylo v letošním roce vystoupení na červencovém Memoriálu Petra Císařovského. A to hned dvojité. Na pozdní odpoledne jsme „oprášili" **spartakiádní sestavu POUPAT** z r. 2018, rozšířenou o nové cvičenky a tentokrát i cvičence. Šestadvacet nadšenců v červenobílých úborech na zelené ploše fotbalového trávníku jen tak nikdo nepřehlédl. A závěrečný aplaus diváků byl tou největší odměnou pro soubor pyšnící se nejen velkým věkovým rozpětím, ale i zdravotními neduhy všeho druhu. Ne nadarmo je naší velmi oblíbenou a nejvytíženější členkou profesionální zdravotnice Baru.

Druhé vystoupení bylo plánované jako **NOČNÍ SHOW** a tak se čekalo na romantický západ slunce.
Jenže příroda toho dne neměla na romantiku ani pomyšlení a noční život si představovala mnohem více vzrušující.
Během chvíle nabídla, jako správný obchodník, dešťové přeháňky všeho druhu. Od kapek osvěžujících přes běžný standard až po kvalitní „přívaláček". To vše ve výhodném balení s hromy a mega blesky.
A i když se jako nejrozumnější jevilo svléknout pestrobarevné „vypiplané" kostýmy a přivést vniveč čtyřměsíční dřinu z nácviku, nakonec rozhodl jednotný bojovný duch a stále ještě poměrně velký počet diváků, kteří i přes nepřízeň počasí trpělivě čekali na slíbené vystoupení.
A tak se přeci jenom rozezněly známé písně skupiny ABBA z muzikálu Mamma Mia!, které nakonec roztančily nejen vytrvalé diváky, ale i členy hudební kapely, která celý večer odhodlaně vyhrávala k poslechu a tanci. A protože jsme nakonec přeci jen všichni byli na straně vítězů a déšť jsme během vystoupení na chvíli „zastavili", došlo na závěrečný ohňostroj.

Tímto děkuji pořadatelům, že nás znovu oslovili a vložili v nás důvěru. Všem účinkujícím za úžasné hodiny tance a smíchu při nácviku, že se nenechali odradit a jen znovu potvrdili, že jsou úžasná parta zdravě „bláznivých" nadšenců. A také, momentálně aktuální, poděkování za možnost využívání obecního sálu, protože jiné vhodné prostory k nácviku a uchování kostýmů a rekvizit v naší obci nenajdeme. *Tereza Zachová*

Do třetice v kempu Na Pískárně

První srpnový víkendový společensko-intelektuální pobyt :-)

Druhým větším počinem „Pařmenů" byl tradiční první srpnový víkendový pobyt u Vltavy, do třetice v kempu Na Pískárně. Páteční den, plynule navazující na následující sobotní, jsme trávili v poklidné atmosféře šumící řeky a praskání ohně v debatním společensko-intelektuálním kroužku, v blízkosti vyhlášené non-stop pivnice U Ervína.

A nutno podotknout, že lahodnější, lépe vychlazený rezavý mok široko daleko neseženete. Uchu lahodící ticho ustalo úderem osmé hodiny večerní, kdy se v nedaleké pergole na pláži rozjela pravá letní diskotéka. A protože jsme uskupení vskutku tolerantní a přizpůsobivé, netrvalo dlouho a většina z nás po pár známých tónech také rozvlnila své křivky uprostřed davu tanečníků.

Po chvilce měli někteří z nás dokonce pocit, že právě započali dovolenou v Chorvatsku či Itálii, neb atmosféra v kempu byla více podobna životu přímořského letoviska než pravé jihočeské osady. Ale upřímně, bylo to fajn.

Sobotní den byl také jiný, než bývávalo zvykem.

Pokořit Vltavu vyjely tentokrát jenom dva rafty a navíc obě posádky tvořili pouze muži a děti.

Ženy tento rok využily klidné dopoledne k odpočinku a nezbytné údržbě a v odpoledních hodinách vyrazily za další kulturní sprchou na nedaleký Rožmberk, kde opět probíhal hudební festival Hrady.cz. Nutno podotknout, že se pan hostinský Ervín poprvé v životě uvolil zavřít na chvíli svůj podnik a pro klid všech přijal těžké břímě vedoucího zájezdu. Jestli si hudební nášup užil stejně jako jeho svěřenkyně, prameny neuvádějí, každopádně své funkce se zhostil zodpovědně a počet „vyvezených" kusů při sčítání zpět v kempu odpovídal počtu kusů „dovezených".

Tady je nutno poděkovat dalším dvěma mužům naší party Jirkovi a Ivošovi, neb po celou dobu udržovali v táboře oheň, který přišel víc, než vhod. Co by totiž byla pařmenská akce bez malého přívaláčku.

Shrnuto a podtrženo, další nezapomenutelné zážitky jsou za námi a ještě spousta dalších, doufám, před námi.

Díky parto! Jste jedineční a v dnešní době obzvlášť vzácní!

Tereza Zachová

Pasování předškoláků

Dne 21.6. 2024 se v naší mateřské škole konalo pasování předškolních dětí na školáky. Akce probíhala na školním dvoře, kde měli předškoláci přichystanou výzdobu na jejich slavnostní nástup. Po příchodu předškolních dětí byl každý jednotlivě pasován mečem a obdarován stuhou a taštičkou s drobnými dárečky. Poté následoval slavnostní přípitek, focení a tanec s rodiči. Dopolední program pokračoval v podobě taneční zábavy, soutěží, chytání bublin a mnoho dalšího. Účast byla hojná a zážitky si odnáší nejen děti, ale také rodiče. *Patricie Bílahorková, učitelka MŠ*

LETNÍ FUTSALOVÝ TURNAJ V PÍSKU

Naši sportovci se jeli na sklonku školního roku utkat s vrstevníky na Letní futsalový turnaj do obloukové haly v Písku. Zápasy proběhly ve dvou termínech pro mladší a starší kategorii žáků 2. stupně.
Účastnily se školy: ZŠ T. G. Masaryka, ZŠ J. Husa, ZŠ E. Beneše, ZŠ Protivín a ZŠ a MŠ Albrechtice n. Vlt. Některé školy sestavily více družstev, jelikož vybírají z 600 žáků. **Albrechtičtí hoši** však i v takové konkurenci hráli vyrovnané zápasy a tak tradičně sklidili po některých akcích ocenění ředitele turnaje Mgr. Jana Adámka.
Pro kapitána starších žáků a fotbalistu tělem i duší, Matěje Schánilce, stejně jako Michala Novotného, to bylo sportovní rozloučení se základní školou.
Děkujeme oběma chlapcům za vzornou reprezentaci v kolektivních sportech a přejeme mnoho úspěchů na středních školách. *Mgr. Zdeňka Pirglová*

TURISTICKÝ KURZ

Žáci 6. a 7. ročníku si zpříjemnili červen čtyřdenním turistickým kurzem. Bydleli jsme v Safari stanech v krásném kempu v Kolodějích nad Lužnicí, hned vedle řeky. Užili jsme si výlet naučnou stezkou až do Bechyně, výstup na tamní kostelní věž a návštěvu leteckého muzea Nebe v plamenech. V Jihočeském zemědělském muzeu jsme absolvovali zajímavý program Od koně po traktor, který nám přiblížil historii zemědělství. Nejlepší ale byl třetí den, který jsme strávili na kánoích. Z kempu jsme dopluli až na soutok Vltavy s Lužnicí. Poslední den jsme si prošli část Židovy strouhy. Užili jsme si krásné čtyři dny. Domů jsme se vraceli unavení a očouzení od ohně, ale šťastní. *Mgr. Lenka Grzyb*

ZAHRADNÍ SLAVNOST

Na poslední středu tohoto školního roku jsme si naplánovali Zahradní slavnost. Počasí nám přálo a my jsme strávili příjemný čas na školní zahradě. Každý si mohl vybrat, co ho baví: hraní deskových her, relaxaci s omalovánkami, pečení na ohni, batikování látek a oblečení, hudebně-relaxační koutek, sportovní hry na hřišti nebo třeba procházku s pejsky. V době velké přestávky jsme si připravili společnou hostinu z dobrot přinesených z domova.
Slavnost se nám vydařila a určitě to nebyla naše poslední. *Mgr. Lenka Grzyb*

DÍVKY VYRAZILY NA FLORBALOVÝ TURNAJ A PŘIVEZLY MEDAILI

Dne 19.6. se děvčata z 5. až 9. ročníku zúčastnila florbalového turnaje o pohár starosty Týna n. Vltavou. Podařilo se nám sestavit dva soutěžní týmy, i když mladší žákyně musely vypomáhat těm starším. Síly nebyly vždy vyrovnané, děvčata hrála i proti Rudým Dračicím, které hrají žákovskou florbalovou ligu. Přesto naše děvčata obsadila třetí místo a užila si krásné sportovní dopoledne. *Mgr. Michaela Koudelková*

Výlet parníkem k soutoku Vltavy

Konec školního roku se přibližoval a žáci druhého ročníku vyrazili na očekávaný výlet.
Dne 4. června jsme jeli do Týna nad Vltavou, kde jsme měli objednaný parník na okružní jízdu k soutoku řeky Vltavy s Lužnicí a zpět. Počasí se nám vydařilo a stihli jsme si nakoupit i drobné dárečky. **Hlavně musíme poděkovat panu Havlíčkovi za zaplacení autobusu.**
Náš výlet byl prostě nádherný. *Mgr. Iva Šímová, třídní učitelka 2. třídy*

DO PRAHY ZA POZNÁNÍM I ZÁBAVOU

Dne 12. června se žáci 4. a 5. ročníku naší školy zúčastnili exkurze do Prahy. Navštívili Národní muzeum a historickou část hlavního města. Nechyběl ani oběd v McDonaldu a nákup upomínkových předmětů. Exkurze byla zakončena návštěvou OC Nový Smíchov. *Mgr. Iva Kohoutová*

Škola má logo!

ROSTEME SPOLU
ZŠ A MŠ
ALBRECHTICE NAD VLTAVOU

V červnu představila albrechtická škola své nové logo, které mělo premiéru na materiálech vytvořených pro rozloučení s devátým ročníkem. V novém školním roce nás podle něho poznáte.
Jak se vám líbí?
Ing. Jana Kreidlová

BAREVNÉ DNY

Ve dnech 17.,18. a 19. června 2024 rozehrály naši školu barvami tzv. “ Barevné dny”. V červený den přišli všichni v červeném a k obědu si pochutnali na rajské omáčce. Další den se vše zazelenalo, k obědu byl špenát. Ve žlutém dni všichni zářili ve žlutém oblečení a kuchyně připravila kuře na kari.
Především žáci prvního stupně si Barevné dny moc užili a už se těší na podobné veselé akce v příštím školním roce.
Martina Bláhová, asistentka pedagoga

ČTYŘBOJ V ATLETICE V ČÍŽOVÉ

Děkujeme za pozvání na putovní soutěž v atletice, která se dne 21. června konala v Čížové. Po příjezdu se děti zúčastnily rozcvičky, aby byly připraveny na první disciplínu, **BĚH na 50 metrů** (1. třída zlatá medaile Alex Beran, 3. třída stříbrná medaile Miroslav Zach, bronzová medaile Barbora Sejková, 5. třída stříbrná medaile Jáchym Jiří Melichar, bronzová medaile Mia Kvasničková).
Poté následoval **SKOK DO DÁLKY** (1. třída stříbrná medaile Jiří Olejnicky, 3. třída stříbrná medaile Zuzana Svobodová, bronzová medaile Miroslav Zach, 4. třída bronzová medaile Alena Lívancová, 5. třída bronzová medaile Zuzana Kozáková).
Po svačině se rozběhlo další kolo závodu, a to **HOD DO DÁLKY** (1. třída bronzová medaile Alex Beran, 2. třída stříbrná medaile Samuel Kvasnička, 3. třída zlatá medaile Ladislav Pohnán, stříbrná medaile Matěj Soukup, 5. třída zlatá medaile Jáchym Jiří Melichar).
Poslední disciplína byla **BĚH na 300 metrů** (1. třída zlatá medaile Alex Beran, 3. třída zlatá medaile Matěj Soukup, 5. třída stříbrná medaile Mia Kvasničková, bronzová medaile Jiří Jáchym Melichar. **Celkově získala naše škola 2. místo.**
Děkujeme a gratulujeme všem účastníkům a budeme se těšit na příští akci. *Aneta Kvěchová*

Loučení s absolventy základní školy na zámku v Chřešťovicích

Letos poprvé se předání vysvědčení žákům 9. ročníku uskutečnilo v prostorách na zámku v Chřešťovicích. Provázelo jej slavnostní rozloučení, překvapení pro rodiče v podobě vlastní videoprezetace žáků se vzpomínkou na společné roky spojené s prožitými zážitky. Nechyběl ani červený koberec, šerpování absolventů, proslov pana starosty, podepisování žáků do kroniky a symbolický přípitek.
Děkuji všem žákům a také rodičům za milá slova, květiny a krásné dary, panu Markovi Syrůčkovi za propůjčení prostor zámku a paní místostarostce za pomoc při organizaci. *Ing. Magda Komrsková, třídní učitelka*

Proslov třídní učitelky devátého ročníku

Milí žáci, vzpomínám na naše první společné dny. Byli jste žáky šestého ročníku a já vaší učitelkou matematiky. Téměř celý první rok jsme se slyšeli a viděli pouze skrze obrazovky při online výuce. V osmém ročníku jsem se stala vaší třídní mamkou. Byla jsem jí pouze dva roky, ale bylo to období intenzívní, a ne vždy snadné. Moje úloha pro mne byla výzvou a tušila jsem, že to bude náročné období. V průběhu času jsme společně zažili mnoho úspěchů i zklamání. Každý z vás hledal své vlastní cíle. Někteří s většími obtížemi, než jsme si možná představovali. Dnes mohu s radostí říci, že jste všichni přijati k dalšímu vzdělání dle vašeho výběru. Bylo to velmi cenné období plné nejen školních povinností, ale i učení se o sobě samých. Společně jsme řešili konflikty a vzájemně se podporovali.
Děkuji vám za důvěru, kterou jste mi poskytli, a za všechny nezapomenutelné společné zážitky. Každý z vás mi něco dal. Učili jste mě trpělivosti a vytrvalosti. Držím vám všem palce na vaší další cestě, ať už to bude na střední školu, do učení nebo kamkoliv jinam. Pamatujte, že i když život přináší výzvy a nezdary, vždy máte možnost se zlepšovat a růst. Věřte si a jděte za svými sny. Máte před sebou celou budoucnost a mnoho příležitostí. Přeji vám, abyste našli tu svou cestu, na které budete šťastní a úspěšní. Ať už bude jakákoli, věřím, že na ní obstojíte. Přeji vám všechno nejlepší. Vaše třídní učitelka Magda Komrsková.

Proslov žáků 9. ročníku

Milé paní učitelky, milí rodiče a prarodiče, vážený pane starosto a vážená paní místostarostko, rádi bychom vás tu všechny přivítali a chtěli bychom vám poděkovat za vaši ochotu a čas.
Vzpomeňme na všechny zážitky, na veškeré potíže, které jsme měli, a navzájem jsme si dokázali pomoci. Ale začneme úplně od začátku. V první třídě jsme se všichni učili počítat, psát a číst. Čím dál jsme šli, tím více jsme se učili nové věci. A najednou jsme dorazili do šesté třídy, kde jsme se poprvé se všemi seznámili.
Netrvalo dlouho a my se po měsíci ocitli za počítačem doma. Po náročném roce jsme se sešli v sedmé třídě s novou třídní učitelkou. V sedmičce jsme toho spoustu prožili. Dobrého či špatného. Do osmé třídy jsme nastupovali s novou třídní učitelkou a novými spolužáky Domčou a Michalem. Uteklo to jako voda a my se ocitli v deváté třídě. Bohužel o jednoho méně, a to Michala Štrubela. Připomeňme si třeba to, jak pomocí deodorantu a zapalovače spálil školní židli. V devítce jsme už věděli, že tenhle rok bude těžký, a tak se většina z nás učila na přijímačky. Naštěstí jsme to všichni zvládli. Nejvíce nám budou chybět zážitky na výletech nebo legrace ve třídě. Pro mnohé z nás bude těžké se rozloučit, ale i přesto pamatujme, že něco krásného končí, aby mohlo něco ještě krásnějšího začít. Na dalších školách si najdeme nové kamarády, ale i přesto budeme na tuto třídu vzpomínat v dobrém. Hlavně bychom chtěli poděkovat všem učitelům, nejvíce naší třídní paní učitelce Komrskové, která to s námi vydržela dva roky a jen tak to nevzdala. Loučíme se s celou albrechtickou školou, navždy nám zůstanou vzpomínky, děkujeme. *Žáci 9. ročníku*

Prázdninové setkání se vydařilo

Po třech předcházejících setkáních rodáků, která se účastníkům líbila, si přáli pořádat je častěji. Proto jsme při plánu akcí spolku „Náš Újezd“ na letošní rok tuto akci naplánovali na sobotu 27.7. od 16 hodin pod názvem „Prázdninové setkání spoluobčanů“, ale se stejným programem a opět také pozváním všech současných a dřívějších spoluobčanů a přátel osady Újezd.

V cca 17 hodin bylo setkání zahájeno, kdy jsem přivítal všechny účastníky a seznámil je s tím, co se v osadě během roku událo a jaké akce spolek pořádal. Dále byly pro účastníky kromě publikací vydaných v minulých letech a „Zpravodaje“ zhotoveny velké fotografie z předcházejících srazů v roce 2018, 2021 a 2023. Ty pak účastníci, kteří o ně projevili zájem obdrželi zdarma. Pro návštěvníky bylo připraveno bohaté občerstvení, které bylo samozřejmě opět zdarma. K tomu ještě ženy napekly široký sortiment pečiva ke kávě. Rovněž i mnozí příchozí přinesli občerstvení (dokonce i sud piva), za což jim patří velké poděkování.

Po celý čas se konala vzájemná potkání a vzpomínání na dobu méně i více vzdálenou. Setkání probíhalo v klidné a přátelské atmosféře a zúčastnilo se ho více než 70 občanů všech generací, od nejmladších až po nejstarší paní Marii Novákovou (92 let). Večer někteří účastníci (zejména dříve narození) začali postupně odcházet, ale jiní zase přicházeli a zůstali až do konce. Potěšila nás také návštěva pana starosty, i když přijel později, protože se účastnil jiné akce v obci. Měli jsme velké obavy z horka, při zahájení bylo přes 30 °C, ale foukal lehký větřík, a pod pergolou bylo celkem přijatelně, večer se ochladilo a bylo velmi příjemně.

Myslíme si, že se setkání všem líbilo, o čemž svědčí poděkování za pěkné uspořádání od celé řady účastníků. Závěrem bychom chtěli poděkovat obci Albrechtice, společnosti ČEZ a všem těm, kteří přinesli nějaké občerstvení. Zvláštní poděkování si zaslouží zejména ženy, které připravily občerstvení a zajišťovaly obsluhu účastníků.

J. Procházka, foto: autor a L. Zgarbová

Z historie Újezda

I dříve se újezdští setkávali ...

Foto z archivu paní Steinbichlerové

Spolek památky Chřešťovicka

Obnova kamenného portálu kostela

Kostel sv. Jana Křtitele je působivá starobylá stavba, která vyžadovala po staletí mnoho péče. Nejinak tomu je i v současnosti. Další dobrá věc v podobě opravy portálu kolem vstupu do kostela se podařila. A protože je kostel památkově chráněn, bylo potřebné provést obnovu odbornou prací restaurátora.
Došlo tedy na opatrné omytí bio napadení a depozitů nečistot, zpevnění souvrství historických nátěrů a aplikaci krycího vápenného nátěru bílé barvy.
Obnova portálu byla provedena 27. června. Odborníka na obnovu portálu sjednal pan farář Slávek Holý a cenu obnovy v částce 20 449,- Kč uhradil Spolek památky Chřešťovicka.

Spolek památky Chřešťovicka informuje a děkuje...

Prohlídky kostela sv. Jana Křtitele
na tel: 607 939 885 Srdečně zveme!

Na konci června byl opraven kamenný portál kolem vstupu do kostela sv. Jana Křtitele, Spolek památek vydal z účtu na tuto opravu 20 449,- Kč.

Na účtu spolku
je k 7. srpnu částka ve výši 443 452,- Kč.

Moc si vážíme všech dobrovolníků, kteří pomáhají naplňovat cíle spolku.
Děkujeme všem dobrovolným dárcům!!!

Spolek památky Chřešťovicka

Obrázek sv. Jana Nepomuckého v kostele sv. Jana

Boční oltář sv. Jana Nepomuckého v kostele sv. Jana Křtitele je konečně po dlouhých letech kompletní. Malý obrázek z horní části oltáře, který byl pravděpodobně v 90. letech, jako jiné vzácnosti z kostela také odcizen a nepodařilo se ho znovu nalézt, byl nahrazen zcela novým. Nový obrázek zobrazuje zmiňovaného mučedníka svrženého z pražského Karlova mostu do Vltavy.
Obraz namaloval na požádání spolku památek talentovaný malíř Miloslav Fouček z Písku, který už léta vystavuje své obrazy nejen v pražských galeriích. Přestože se věnuje umělecky trochu jinému stylu malby, sám řekl, že namalovat obrázek do kostela sv. Jana, byla pro něj velká čest a rád ho kostelu věnoval.
Kéž by takových, bylo více! To by se to opravovalo! :-) Velké díky!
Nový obrázek byl vsazen do rámu oltáře 15. července 2024.
Text a foto: R. Lacinová

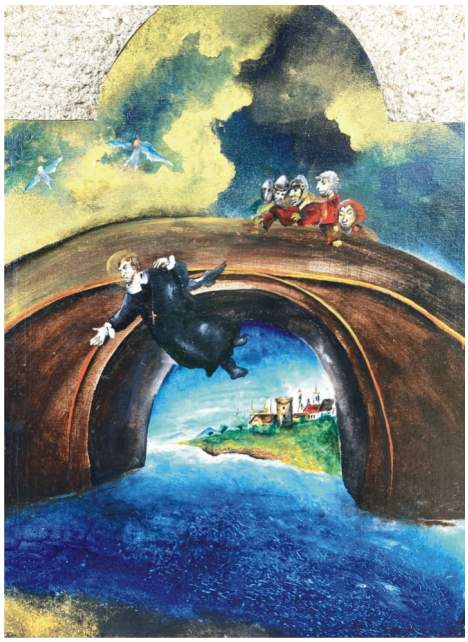

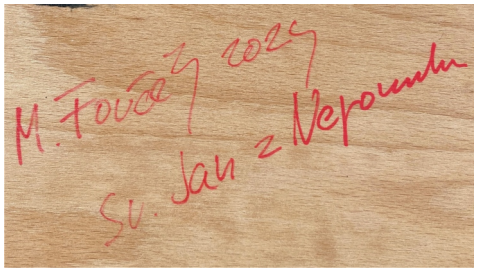

Obecní knihovna v Chřešťovicích

Noc s Andersenem

Obecní knihovna Chřešťovice pořádala již podruhé noc v knihovně. Tato akce je celosvětová a tentokrát se konala 22. března. Jelikož některé děti měly Noc s Andersenem ve svých školách, museli jsme ji v knihovně přesunout na 3. května 2024. Tématem bylo „Letem světem“. Nejprve jsme si povídali o pohádkách z různých zemí, některé jsme si i přečetli. Pak přišel na řadu kvíz a výroba vlastní knížky, kterou si pak odnesli domů.
Jakmile se přiblížil večer, děti přemohl hlad a proto jsme pro děti připravily italskou večeři v podobě pizzy. Nezbylo. Po večeři jsme dětem slíbily krásnou animovanou pohádku Coco, na kterou se moc těšily. Už na nás čekaly jen pelíšky v podobě spacáků a přikrývek. Ráno děti posnídaly a při čekání na rodiče vyplnily čas skákáním v tělocvičně nebo hraním v knihovně.
Děti odcházely natěšené na další noc v knihovně, kterou opět plánujeme v příštím roce.
Text: Lenka Kothánková knihovnice Foto: Klára Kothánková

13. cyklopouť ke sv. Jánu

Chřešťovice

V neděli 23. června 2024 se uskutečnila 13. cyklopouť ke sv. Jánu. Vyjíždělo se od kostela ze Záhoří po 14. hodině za krásného počasí. Cyklopoutě se zúčastnil také náš farář Vítězslav Holý, který na začátku pouti všem účastníkům požehnal a pomodlil se s nimi. Po úvodní modlitbě jsme se rozjeli každý na svém kole k našemu cíli. Během cyklojízdy jsme také několikrát zastavili proto, aby nám všichni stačili. Pouti se zúčastnila rodina Kožmínova ze Záhoří a z Chrastin, Daniel Hronek, Lucie Justýnová, která jela s námi poprvé na svém novém krásném kole. Během jízdy se k nám připojil v Třešni Josef Kartíšek. Na tuto pouť přijel také pan Šefránek se synem, který zde vždy hrál s dětmi hry a soutěže. Bohužel letos z důvodu malého počtu dětí moc nehrál. Po příjezdu na místě jsme si postupně začali opékat ve venkovním prostranství buřty, které na místo přivezla Blanka Kožmínová s Klárkou. Ostatní věci k opékání vč. skládacích stolů předem přivezl Pavel Kožmín se syny autem. Buřty a ostatní potraviny k opékání obstarala rodina Kožmínová z Chrastin po dohodě s panem farářem. Na místo přijeli autem také Marie Karfíková s panem Karfíkem a Justýnovi. Když jsme si společně upekli buřty a jinak občerstvili, tak jsme se spolu vyfotili a šli se podívat do kostela, kde jsme se pomodlili a poprosili za vše, co jsme měli v našich srdcích. Po této modlitbě jsme ještě chvilku pobyli v kostele. Po prohlídce kostela a závěrečném požehnání jsme se postupně na svých dopravních prostředcích rozjeli zase zpět domů. Myslím, že se cyklopouť vydařila, každý zúčastněný prožil krásné společné chvíle, na které bude rád vzpomínat. *Olina Kožmínová*

Hasiči v Telči

SDH Chřešťovice

Dne 15.6. se v Telči pořádaly velkolepé oslavy 160. výročí od založení prvního dobrovolného hasičského sboru.
Setkalo se zde 694 historických praporů, které byly obdařeny památeční stuhou. Na Telčském náměstí si oslavy nenechalo ujít přes pět tisíc hasičů ze všech krajů České republiky, mezi nimi byli i hasiči z Chřeštovic. *Klára Kothánková*

Vítání léta

SDH Chřešťovice

Letni prázdniny se v Chřešťovicích přivítaly v sobotu 29. června. Byl krásný slunečný a hlavně velmi horký den.
Pro děti bylo připraveno plno soutěživých her, ale nakonec se přistoupilo na vodni hrátky, jelikož se soutěžit na sluníčku moc nedalo. Děti si mohly vyzkoušet zapůjčený skákací hrad, tímto děkujeme Půjčovně u Alfa, dále si vyzkoušely stříkání z hasičských proudnic a probíhaní vodním vodotryskem. Děkujeme hasičům za přípravy, dobré osvěžující pití a za dobré jídlo! *Klára Kothánková*

Setkání historických hasičských praporů v Telči

V polovině června uspořádalo Sdružení hasičů, Čech, Moravy a Slezska setkání historických hasičských praporů dobrovolných hasičských sborů u příležitosti 160. výročí založení prvního dobrovolného hasičského sboru a to ve Velvarech. Setkání se uskutečnilo na náměstí Zachariáše z Hradce v královském městě Telč.
Součástí oslav bylo dekorování více než 700 hasičských praporů z celé České republiky a oslavy si nenechalo ujít téměř 5000 dobrovolných hasičů.
Součástí delegace jihočeského kraje byl i náš albrechtický hasičský sbor. Jednotlivé sbory s sebou přivezly buď originální historické hasičské prapory, nebo jejich repliky.
Na telčském náměstí a v okolí zámku byla k vidění ukázka historické hasičské techniky. Všechny krajské prapory byly dekorovány stuhami z rukou předsedy Senátu Miloše Vystrčila a naší starostky Sdružení hasičů, Čech, Moravy a Slezska Moniky Němečkové. Všechny ostatní prapory byly dekorovány stuhami z rukou krajských starostů a jejich pomocníků.
Takto velká akce si žádala mnoho příprav ať už dopředu, ale také v samotný den konání. V ranních hodinách byl sraz a prezence dle jednotlivých krajů v nedalekém Panském dvoře, odkud se všichni účastníci před polednem přesunuli zámeckou bránou na telčské náměstí. Kde už všichni očekávali ten obrovský průvod hasičských praporů, tu neskutečnou krásu a hrdost, kterou nosíme nejen na žerdi při slavnostních chvílích. I přes takový počet praporů bylo obrovské telčské náměstí během několika minut naplněné a oslavy mohly začít v duchu starého hasičského hesla bližnímu ku pomoci, sobě ku cti a vlasti ku slávě…

Text: Petr Sidum – velitel SDH Albrechtice nad Vltavou Foto: Hasiči Telč

Mistrovství republiky v požárním sportu v Písku

Na přelomu měsíců června a července hostilo naše okresní město mistrovství republiky v požárním sportu dorostenců a dorostenek. Toto velkolepé klání pořádalo Sdružení hasičů Čech, Moravy a Slezska ve spolupráci s Krajským sdružením hasičů Jihočeského kraje a Okresním sdružením hasičů Písek pod záštitou hejtmana Jihočeského kraje a starosty města Písku za účasti zástupců všech krajů z České republiky a hlavního města Prahy. K vidění byly úctyhodné výkony a padly dokonce dva národní rekordy. Vzhledem k velikosti akce byly požádány o pomoc a spolupráci sbory z celého píseckého okresu. A tak i albrechtický hasičský sbor přiložil ruce k dílu. Hasiči pracovali několik dní v technické četě, která zajišťovala zdárný průběh závodů ve všech disciplínách a hasičky spolupracovaly při organizačních záležitostech, zejména při slavnostních ceremoniálech spojených s předáváním cen, medailí a pohárů.
Všem albrechtickým hasičům a hasičkám bych chtěl touto cestou poděkovat za práci a reprezentaci na této hasičské republikové akci.

Text: Petr Sidum – velitel SDH Albrechtice nad Vltavou Foto: Hasiči

Hasiči oslavili 150 let od založení sborů

V první polovině července jsme byli pozváni na oslavy 150. výročí našich spřátelených sborů, kterých jsme se zúčastnili s hasičskou technikou a slavnostním praporem.
Jednalo se o hasičské sbory v Bechyni a Týně nad Vltavou, které patřili v letošním roce mezi devět sborů v Jižních Čechách, jejichž výročí se shodovalo s číslicí volání o pomoc právě hasiče.
V Bechyni si ještě zároveň připomněli 50. výročí od otevření hasičského muzea, které jsme si ještě před začátkem oslav prohlédli a bylo se opravdu na co dívat. Po prohlídce muzea se přesunul slavnostní průvod na krásné bechyňské náměstí, kde byly po proslovech z úst představitelů hasičů a města předány všem zúčastněným sborům pamětní stuhy k jejich praporům.
V prostorách celého náměstí byla vystavena hasičská technika od nejstarších koňských stříkaček až po nejmodernější hasičské speciály. A probíhaly zde v průběhu celého odpoledne různé ukázky z hasičských činností, jako bylo vyproštění z havarovaného automobilu, nebo záchrana ze vzduchu.
V podobném duchu se nesly i oslavy v Týně nad Vltavou, které byly ještě doplněny soutěžním kláním o Železného hasiče.

Text: Petr Sidum – velitel SDH Albrechtice nad Vltavou Foto: Hasiči

Bronzový Štít 2024

- Soutěže už se nám začínají rozjíždět a první body jsou na světě. Určitě je ale na místě se nejdříve ohlédnout kousek zpět a pochválit všechny účastníky letošního Štítu Albrechtic za skvělou reprezentaci v Jizerkách. Třetí místo TJ Albrechtice nad Vltavou ve fotbalovém turnaji a první místo MS Údraž ve střelecké soutěži družstev se asi nepovede každý rok, takže „SLÁVA NÁM!!!“
- Další skvělou zprávou je, že do nové sezóny 2024 / 2025 vstupujeme již druhým rokem se čtyřmi týmy! Tradičně muži „A“ + muži „B“ a u mládeže je to tentokrát starší přípravka a mladší žáci. Opět nás čeká nabitý program a nemálo práce. Snad se bude všem týmům dařit a mladé naděje bude bavit trénovat a hrát, stejně jako diváky na nás chodit koukat a fandit.
- Od této sezóny došlo také ke změnám názvu soutěží. FAČR se jakožto člen UEFA přizpůsobila novým trendům a přejmenovala desítky let zažité názvy soutěží dle „evropských standardů“. Znamená to tedy, že v soutěžích mužů v podstatě oficiálně neexistuje např. okresní přebor, okresní soutěž atd., ale naše Áčko aktuálně kope OP 8. ligu a Béčko OS 9. ligu. Snad si na to všichni brzy (ne)zvykneme.
- Do nových soutěží by to chtělo také nové dresy, protože aktuální vybavení pro Áčko také úplně neodpovídá „evropským standardům“. Chtěli bychom touto cestou oslovit případné zájemce o sponzoring pro nákup nové sady dresů. Za příspěvek samozřejmě nabízíme umístění reklamy na triko či trenky, případně umístění reklamního banneru v areálu „Vltava Arény“. Velikost reklamy bude samozřejmě závislá na výši podpory klubu. Předem moc děkujeme za podporu a těšíme se na Vás na tribunách a na dresech!

Fotbalu ZDAR a tomu našemu zvlášť! *Dušan Hronek*

Starší přípravka a mladší žáci

Zdravíme všechny příznivce fotbalu.
Již jsou naše mladé hvězdy a naděje albrechtického fotbalu odpočatí a opět nám to začne. Je třeba se dostat zpět do fotbalového rytmu. Tento fotbalový ročník jsme opět přihlásili dva týmy. Starší přípravku a mladší žáky. Doufáme, že se nám bude dařit stejně jako minulý rok a rozhodně nebudeme naštvaní, když to bude ještě o chlup lepší.
Letos nás čeká daleko více soupeřů a také více místních fotbalových derby. A tak doufáme ve velkou podporu našeho věhlasného, v celém kraji obávaného fanklubu a dalších fotbalových nadšenců.
Letos trochu bojujeme s počtem přihlášených fotbalových nadějí. Proto prosíme, kdo by chtěl a měl zájem si přijít s námi kopnout, jen si to třeba zkusit, ať neváhá a přijde. Máme suprový tým mladých fotbalistů a přijmeme každého, kdo najde odvahu a přijde se na nás podívat. Pojďte nám pomoci udržet mladý fotbal v Albrechticích!!!
Takže neváhej a PŘIJĎ!
Fotbalu zdar a Albrechtickému obzvlášť!!! *Patrik Marcin*

Fotbalový klub TJ Albrechtice nad Vltavou
p o ř á d á

NÁBOR ALBRECHTICKÝCH NADĚJÍ

/ pro mladé fotbalové hvězdičky od 6 - 13 let /

V případě zájmu nás kontaktujte:

Marcin Patrik
Tel.: 720 379 554
E-mail: Patrik.Marcin@seznam.cz

Milota Václav ml.
Tel.: 731 379 589
E-mail: milota.v@seznam.cz

Přijďte si s námi kopnout a zkusit opravdový zápas.
Těšíme se na naše společné úspěchy.

Trénujeme KAŽDÝ ČTVRTEK od 17:30

Albrechtická výjezdovka se v létě nezastavila

S přicházejícím létem bylo počasí jako na houpačce. A tak to bylo i s výjezdy albrechtické hasičské jednotky. Jednalo se převážně o technické výjezdy a zásahy zejména po silném větru, bouřkách, přívalových deštích a v neposlední řadě po těch ničivých kroupách, které zasáhly naši vesničku.

Několikrát jsme vyjížděli k odstranění stromů blokujících průjezdnost komunikací v okolí naší obce. Během přívalových deštů jsme opakovaně odvodňovali zaplavenou albrechtickou náves, čistili silně zanesené kanály v obci, odčerpávali vodu ze zaplavených domů v Albrechticích nad Vltavou, Údraži, Újezdě a uklízeli znečištěné vozovky všemi směry. V ten osudný kroupový pátek jsme nejprve po přívalovém dešti opět odvodňovali náves, čerpali vodu a následně začala likvidace následků po krupobití. Postupně jak nám operační středisko v Českých Budějovicích hlásilo nejvíce postižené domy, jsme jezdili, plachtovali a opravovali poničené střechy, protože se blížil další déšť, který také před půlnocí přišel. Vzhledem k vysokým domům byla povolána technika Hasičského záchranného sboru a to plošina s výsuvným žebříkem z Týna nad Vltavou, několik technických kontejnerů s odpovídajícím materiálním vybavením ze stanice Písek a Prachatice a zároveň družstvo lezců. Nejen tento zásah probíhal do pozdních nočních hodin, ale i spousta ostatních.

Za tuto práci bych chtěl poděkovat všem členům albrechtické výjezdové jednotky a především za to, že jsme schopni vyjet k pomoci druhému nejen v denních, ale i v nočních hodinách, kdy je výjezdů mnohem víc.

Text a foto: Petr Sidum – velitel výjezdové jednotky Albrechtice nad Vltavou

Společenská kronika

Vedení obce Albrechtice nad Vltavou přeje všem oslavencům mnoho štěstí, zdraví a radosti ze života.

V srpnu slaví

65 Karlíček Josef, Jehnědno
50 Hruška Zdeněk, Újezd
84 Dvořáková Marie, Hladná
83 Maříková Růžena, Albrechtice n/Vlt.
50 Musilová Pavla, Albrechtice n/Vlt.
55 Košťál Michal, Jehnědno
86 Řeřábek Ladislav, Jehnědno
65 Švarc Jiří, Jehnědno
50 Husa Vítězslav, Hladná
60 Černíková Jitka, Albrechtice n/Vlt.
70 Mikolajczyková Hana, Albrechtice n/Vlt.
55 Velek Karel, Údraž
75 Dvořák Jan, Hladná

V září slaví

81 Kováříková Marie, Jehnědno
75 Záveská Jindřiška, Jehnědno
75 Peterková Jitka, Jehnědno
95 Fähnrich Antonín, Údraž
93 Nováková Marie, Újezd
75 Záveský Josef, Jehnědno
82 Weiserová Helena, Albrechtice n/Vlt.
75 Danningerová Jana, Albrechtice n/Vlt.

Věnujeme tichou vzpomínku 15.6.2024 Petr Karlík, Údraž

A lesy budou dále v slunci snít a vody dřímat v lesku bílých hvězd...

Pamětní křížek

Na památku nešťastné události.

V Chřešťovicích při cestě vlevo směrem ke kostelu sv. Jana Křtitele se objevil pamětní křížek věnovaný panu Davidu Šajbenovi z Albrechtic nad Vltavou. Uplynulo už 15 let ode dne, kdy na tomto místě, 24. července 2009, tragicky zahynul ve věku 35 let.

Co se chystá v září

KOSTEL NA POUŠTI

Ke stavebním dějinám kostela sv. Jana Křtitele v Chřešťovicích

PŘEDNÁŠKA

Mgr. Filip Facincani Mgr. Kryštof Loub

Sobota 14.9. od 17:00
KD Chřešťovice

Spolek Rybářských veteránů
Vás srdečně zve na

koncert

souboru Chairé

v neděli 8. září 2024 od 16.00 hodin
v kostele sv. Jana Křtitele „Na poušti“ v Chřešťovicích

Průvodním slovem provází paní herečka ***Libuše Švormová***

SKUPINA ČEZ

Poděkování Skupině ČEZ za podporu v rámci Oranžového roku

Obec Albrechtice nad Vltavou

Uzávěrka příštího čísla
7. října 2024

redakce nezodpovídá za obsah článků, pravopis či formulaci

redakční rada: Vlasta Petružálková vlasta.petruzalkova@volny.cz
Hana Krippnerová h.kripp.18@seznam.cz
Radka Lacinová rad.lacinova@seznam.cz

Zpravodaj obce Albrechtice nad Vltavou, periodický tisk územního správního celku, registrován u MK ČR pod č. E 20238.
Vydavatel: Obec Albrechtice nad Vltavou, 397 01 Albrechtice nad Vltavou č. p. 79, IČ: 00249521
Vychází v Albrechticích nad Vltavou - 6x ročně. Ročník 14 / Číslo 4 / Datum vydání: 26. srpna 2024 / ZDARMA

~ *Zpravodaj obce Albrechtice nad Vltavou vychází od června 2011* ~